

La Cassa informa

N. 1 - Anno 10 | maggio 2022

Cassa Rurale Adamello Giudicarie Valsabbia Paganella N. iscrizione ROC 23171

Le **buone azioni** per la crescita del nostro territorio

PASSAGGIANDO 2022

PER CONOSCERE LUOGHI, CULTURA E TRADIZIONI DEL NOSTRO TERRITORIO

APERTE LE ISCRIZIONI
per tutti i **SOCI**
che **HANNO PARTECIPATO**
all'**ASSEMBLEA ORDINARIA 2022**



DOLOMITI DI BRENTA: DAL GROSTE ALLO SPINALE. CASA NATURA GEOPARK E CHIESA DI S. VIGILIO
Sabato 30 luglio 2022



ALTOPIANO DELLA PAGANELLA E BOSCOARTESTENICO
Sabato 9 luglio 2022



SENTIERO ETNOGRAFICO DI RIO CAINO E CENTRALE IDROLETTRICA DI STORO
Sabato 6 agosto 2022



ROCCA D'ANFO E LAGO D'IDRO
Sabato 25 giugno 2022



VITTORIALE DEGLI ITALIANI E GOLFO DI SALÒ
Sabato 24 settembre 2022

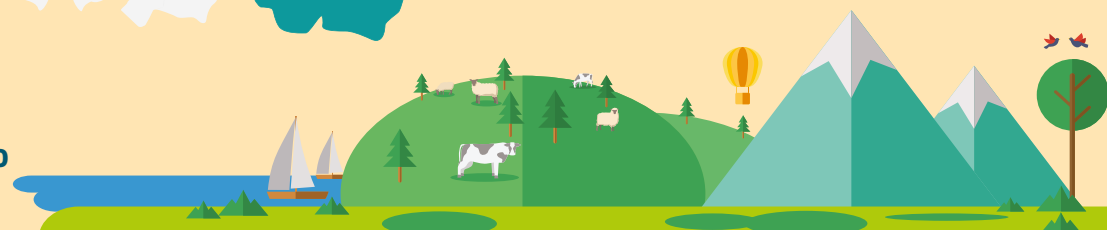



Il saluto della Presidente

SOMMARIO

- 2 Il saluto della Presidente
- 3 Assemblee, Bilancio e Nuovi Membri G.O.L.
- 6 Essere e diventare Soci de La Cassa Rurale
- 7 Bando Attività 2022
- 8 Associazione in Formazione
- 9 Nuovi locali per la filiale di Salò!
- 10 Bando Fund Raising di Comunità
- 11 Impara le lingue con la Cassa Rurale
- 13 Concorso a premi carta di credito NEXI
- 14 Portale MYASSICURA
- 16 Nuovi progetti InEurope
- 17 Progetto Orientamento
- 19 IN EUROPE: Il racconto di Nada El Majdoubi

Care socie e cari soci,
“le banche di credito cooperativo devono resistere, persuadere e educare”, così scrisse Mario Delpini, arcivescovo di Milano, parlando del ruolo del credito cooperativo.

Quando lessi queste parole non compresi appieno il senso di quel pensiero: **ho sempre dato per scontato che la mia Cassa Rurale fosse sempre lì, un punto di riferimento per il mio paese** e per le persone che lo abitano senza la necessità di convincere ed educare nessuno sulla bontà del suo agire e sull'importanza del suo ruolo.

Con il senno del poi però, rileggendole, capisco, ora più che mai, il senso profondo e l'attualità di tale affermazione.

È vero, in un mondo in continua evoluzione caratterizzato da una globalizzazione sempre più spinta, **la grande sfida** che tutti noi dobbiamo affrontare è, tra le tante, proprio quella di **mantenere forte e centrale il ruolo della Cassa Rurale sul nostro territorio**. La Cassa Rurale deve resistere perché abbiamo bisogno di avere accanto una banca fatta di persone, le nostre persone, che ci comprendano e ci aiutino a risolvere tutte quelle questioni finanziarie e non che ci preoccupano quotidianamente, e lo faccia in modo etico, attento e professionale.

Abbiamo bisogno di avere una Cassa Rurale vicina in grado di sostenere quel vissuto di comunità che caratterizza il valore delle nostre valli. Sono certa che avere un credito cooperativo di prossimità sia ancora una grande ricchezza per il nostro presente e per il nostro futuro così come lo è stato nel passato.

Ed è questo **forte senso di responsabilità** che caratterizza l'agire quotidiano della Cassa Rurale all'interno di una sempre più crescente complessità normativa ed organizzativa.

Il nostro impegno è massimo consapevoli che le famiglie, le imprese, le associazioni e gli enti della nostra comunità hanno bisogno del nostro sostegno e **noi ci siamo con fermezza e determinazione!** Tutte le azioni, le iniziative e le attività che con costanza e passione la Cassa Rurale organizza hanno un unico intento: **generare benessere, opportunità e crescita per le nostre comunità**. Sono consapevole che sostenere le imprese si-

gnifica aiutare i lavoratori e le loro famiglie garantendo loro la **possibilità di vivere con dignità anche nelle nostre valli**.

Ma il futuro sta anche nella nostra capacità di **far crescere i giovani sostenendoli nella formazione** e dando loro non solo l'opportunità di perseguire i loro sogni ma anche di **trovare una dimensione di vita nei nostri territori** così apparentemente lontani dalle grandi città, che nell'immaginario collettivo sembra rappresentino l'unico punto di riferimento per realizzare le legittime ambizioni di carriera individuali, ma che in realtà sono una dimensione di vita unica cui **nessuno deve rinunciare perché obbligato a scegliere tra carriera e località**. E noi ci siamo, convinti che sia un nostro dovere aiutare le famiglie con importanti contributi affinché possano permettere ai loro figli di frequentare percorsi linguistici all'estero.

E non da ultimo le associazioni, siamo consapevoli dell'importanza e del **ruolo che le associazioni hanno all'interno delle nostre comunità** nelle loro più varie peculiarità: cori, bande, proloco, associazioni sportive, associazioni culturali etc..., con il loro agire ci trasmettono il senso dello stare insieme, quel senso forte di appartenenza ad una comunità, del fare senza pretendere nulla se non quello di portare serenità, gioia ed assistenza.

Quando penso alle nostre comunità penso a tutti Voi Soci, alle Vostre Vite, al **ruolo centrale della Cassa Rurale che non può essere ridotto ai soli servizi bancari** ma a tanto e tanto altro!

Oggi più che mai abbiamo bisogno di ritornare a pensare al **NOI** nella certezza che è nella condivisione che tutto acquista valore e senso. Dobbiamo **sforzarci di osservare le cose da una prospettiva diversa ovvero quella del NOI** nella certezza che solo così riusciremo ad avere contezza di quanto anche la Cassa Rurale sta facendo o sta cercando di fare per tutti NOI.

Vi abbraccio

La Presidente
 Monia Bonetti

ASSEMBLEE, BILANCIO E NUOVI MEMBRI G.O.L.

Si sono svolte tra **il mese di aprile e quello di maggio** l'Assemblea Territoriale e l'Assemblea Ordinaria dei soci: due occasioni per fare il punto sull'attività de La Cassa Rurale e **informare i soci sui risultati ottenuti e sui nuovi obiettivi da raggiungere**.

In una logica prudenziale, che permettesse di evitare assembramenti e tutelare la salute di tutti, l'**Assemblea Territoriale** si è tenuta in **videoconferenza**, mentre l'**Assemblea Ordinaria** con la modalità del **Rappresentante Designato**.

L'ASSEMBLEA TERRITORIALE

L'Assemblea Territoriale 2022 si è tenuta mercoledì 13 aprile 2022 in modalità online con la partecipazione di **oltre 1.000 soci in collegamento**.

In questa occasione la Presidenza e la Direzione hanno anticipato ai soci i dati del bilancio 2021 e presentato un resoconto di tutte le iniziative svolte nell'ultimo anno.

Inoltre, i soci **sono stati chiamati ad esprimere le loro preferenze sui candidati a membri del Gruppo Operativo Locale** del loro territorio di riferimento.

Il **Consiglio di Amministrazione**, tenendo conto delle indicazioni fornite dall'Assemblea Territoriale e dopo aver valutato la sussistenza in capo ai candidati dei requisiti di eleggibilità e compatibilità previsti dal Regolamento dei Gruppi Operativi Locali, ha deliberato la **nomina dei nuovi Membri G.O.L.**

A loro un **caloroso benvenuto** e un **augurio di buon lavoro** per questa nuova esperienza!

I NUOVI MEMBRI DEI GRUPPI OPERATIVI LOCALI



GOL PAGANELLA GIUDICARIE ESTERIORI

Bonetti Alessio*
 Molveno
 Brunelli Francesco*
 San Lorenzo Dorsino
 Clementel Stefano**
 Fai della Paganella

*Nuova Nomina
 **Riconferma



GOL VAL RENDENA

Caola Antonio**
 Pinzolo
 Grassi Patrick Andrea*
 Madonna Di Campiglio
 Lorenzi Alessandro**
 Spiazzo



GOL BUSA DI TIONE

Buselli Rosella**
 Tione di Trento
 Braghini Daniela*
 Tre Ville
 Cerana Vera**
 Saone
 Simoni Thomas*
 Tre Ville



GOL CHIESE BAGOLINO

Beltrami Tommaso**
 Darzo
 Tarolli Romina*
 Castel Condino
 Tonini Giusi*
 Storo



GOL VALSABBIA

Cerioti Mara**
 Vestone
 Di Giorgi Andrea*
 Vobarno
 Vallini Ubaldo**
 Bione



Un caloroso **BENVENUTO** a tutti i nuovi membri dei G.O.L.!

Un **sentito ringraziamento** a tutti i membri uscenti dei Gruppi Operativi Locali, per il tempo dedicato alla nostra Cassa Rurale e per l'attenzione dimostrata verso i progetti volti alla crescita sociale e culturale del nostro territorio.

I MEMBRI USCENTI DEI G.O.L.

GOL PAGANELLA GIUDICARIE ESTERIORI	GOL VAL RENDENA	GOL BUSA DI TIONE	GOL CHIESE BAGOLINO	GOL VALSABBIA
Armanini Luca <i>in carica dal 2013 al 2022</i> Banal Saimon <i>in carica dal 2016 al 2022</i> Orlandi Giuliano <i>in carica dal 2010 al 2022</i>	Benini Katia <i>in carica dal 2021 al 2022</i> Campidelli Luca <i>in carica dal 2021 al 2022</i>	Battocchi Stefano <i>in carica dal 2021 al 2022</i> Odorizzi Alessandro <i>in carica dal 2018 al 2022</i>	Bonomini Mariella <i>in carica dal 2010 al 2022</i> Maestri Marco <i>in carica dal 2021 al 2022</i> Zocchi Ascanio <i>in carica dal 2021 al 2022</i>	Simoni Davide <i>in carica dal 2016 al 2022</i>

GRAZIE
per il vostro impegno!

L'ASSEMBLEA ORDINARIA e IL BILANCIO

L'Assemblea Ordinaria 2022 si è tenuta il 5 maggio 2022 per il tramite del Rappresentante Designato e ha visto la **partecipazione di 1384 soci**, che hanno consegnato la loro delega e le loro istruzioni di voto al Rappresentante Designato. I soci hanno **approvato con oltre il 96% dei voti favorevoli il bilancio 2021** con un **utile di 5,4 milioni di Euro** e la **destinazione di 1 milione di Euro al Fondo di Mutualità e Beneficenza**.



Tutte le voci del bilancio rappresentano una **Cassa Rurale solida e forte**, che si caratterizza dal punto di vista patrimoniale per una importante dotazione di capitale e una buona qualità dell'attivo.

LA RACCOLTA complessiva sfiora i 2,5 miliardi di Euro e l'andamento delle masse segnala un trend di crescita che evidenzia un **aumento dell'8,7%**, con un particolare sviluppo del risparmio gestito, tra cui gestioni patrimoniali e fondi comuni di investimento. Un segnale forte, che rappresenta la fiducia accordata a La Cassa Rurale da soci e clienti.

“ Per la nostra Cassa Rurale il 2021 è stato un anno sfidante, che ha richiesto un impegno straordinario per supportare le imprese e le famiglie che hanno dovuto affrontare le ripercussioni economico-finanziarie della crisi sanitaria – afferma il Direttore Marco Mariotti – ma ha anche mostrato l'efficienza della nostra struttura organizzativa, che è stata in grado di fronteggiare la situazione con prontezza e competenza. Il risultato molto positivo del bilancio 2021 è quindi sicuramente frutto dell'eccellente lavoro dei nostri 257 collaboratori, per i quali voglio esprimere il mio personale ringraziamento e apprezzamento per l'impegno profuso. ”

Per quanto riguarda **I PRESTITI NETTI** si evidenzia un **incremento del 1,6% degli impieghi in bonis**, frutto della concessione di nuovi prestiti a 787 famiglie e 477 imprese del territorio per un totale di oltre 1 miliardo di Euro di impieghi di bilancio.

Numeri significativi, che si traducono nell'erogazione di circa **5 nuovi mutui per ogni giorno** lavorativo.

Si rileva inoltre una **riduzione del 47,3 % del CREDITO DETERIORATO NETTO**, quasi dimezzato a quota 23 milioni di Euro, per effetto sia di una riduzione del NPL Ratio lordo, il valore che indica la percentuale dei crediti deteriorati lordi sul totale, sia dell'aumento dell'indice di copertura dei crediti deteriorati (coverage ratio), che si attesta intorno al 78%.

Anche i principali **COEFFICIENTI PATRIMONIALI** come il **CET 1 Ratio** e il **Total Capital Ratio risultano in crescita** di quasi due punti percentuali rispetto al 2020, attestandosi oltre il 21% a **conferma della solidità patrimoniale della Cassa**.

Considerate le straordinarie modalità di espressione del voto in Assemblea, di seguito si riporta un breve resoconto delle delibere assunte:

1. Presentazione e approvazione del bilancio (stato patrimoniale, conto economico, nota integrativa) al 31 dicembre 2021: destinazione del risultato di esercizio.	✓ APPROVATO
2. Apportazione in bilancio, ai sensi dell'articolo 110 C. 4 del Decreto-legge del 14 agosto 2020, n. 104, convertito nella Legge del 13 ottobre 2020 n. 126 di un vincolo fiscale su una quota della Riserva legale per un importo di 2.688.490 euro.	✓ APPROVATO
3. Informativa relativa all'adozione da parte del Consiglio di Amministrazione delle modifiche allo Statuto sociale per conformarlo alle previsioni del 35° aggiornamento della circolare 285/2013 della Banca d'Italia.	NON ERA PREVISTA ALCUNA OPERAZIONE DI VOTO TRATTANDOSI DI INFORMATIVA
4. Modifica del Regolamento Sociale ed elettorale.	✓ APPROVATO
5. Governo societario: informativa all'assemblea degli esiti dell'autovalutazione degli organi sociali.	NON ERA PREVISTA ALCUNA OPERAZIONE DI VOTO TRATTANDOSI DI INFORMATIVA
6. Stipula della polizza relativa alla responsabilità civile e infortuni professionali (ed extra-professionali) degli Amministratori e dei Sindaci.	✓ APPROVATO
7. Determinazione, ai sensi dell'art. 23 dello Statuto, su proposta del Consiglio di Amministrazione, dell'importo (sovrapprezzo) che deve essere versato in aggiunta al valore nominale di ogni azione sottoscritta dai nuovi soci.	✓ APPROVATO
8. Approvazione delle politiche di remunerazione e incentivazione, comprensive dei criteri per la determinazione dei compensi in caso di conclusione anticipata del rapporto di lavoro o cessazione anticipata della carica. Informativa all'assemblea sull'attuazione delle politiche 2021.	✓ APPROVATO
9. Informativa in merito all'aggiornamento del Regolamento di Gruppo per la gestione delle operazioni con soggetti collegati.	NON ERA PREVISTA ALCUNA OPERAZIONE DI VOTO TRATTANDOSI DI INFORMATIVA
10. Informativa in merito a determinate operazioni con soggetti collegati.	NON ERA PREVISTA ALCUNA OPERAZIONE DI VOTO TRATTANDOSI DI INFORMATIVA

ESSERE E DIVENTARE SOCI DE LA CASSA RURALE

Diventare soci della nostra Cassa Rurale significa **dare fiducia ad una cooperativa di credito che è in grado di sostenere le nostre comunità** e che investe risorse per continuare a sviluppare progetti e iniziative a favore dei nostri giovani, delle nostre associazioni, delle nostre imprese e delle nostre famiglie.

Quest'anno hanno già fatto ingresso nella nostra compagine sociale **60 nuovi soci, 33 donne e 27 uomini**, che hanno partecipato all'incontro di ammissione che si è tenuto online il 19 gennaio 2022.

Durante l'incontro è stato spiegato loro quali sono i **valori del credito cooperativo** e cosa significa **diventare soci di una Cassa Rurale** che ha come **obiettivo** lo **scambio mutualistico** per **creare vantaggi per i soci e instaurare con essi una relazione di reciprocità e scambio**.

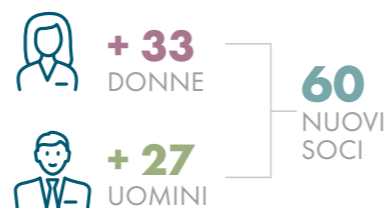

DA QUALI TERRITORI PROVENGONO I NUOVI SOCI?

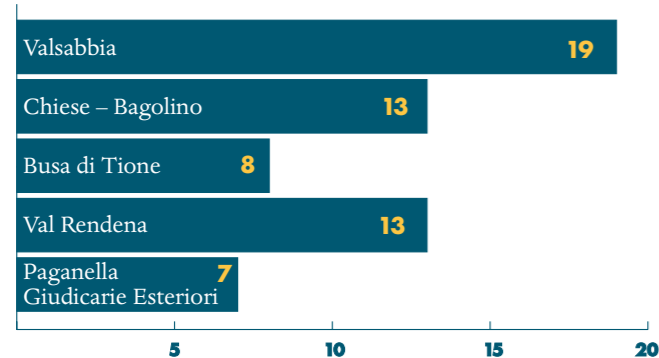

100 nuovi soci!

Negli ultimi mesi molti clienti hanno manifestato il loro interesse di diventare soci della nostra Cassa Rurale: la prossima ammissione alla compagine sociale si terrà nel corso del mese di giugno e **prevede l'ingresso di oltre 100 nuovi soci!**

QUANTI ANNI HANNO I NUOVI SOCI?

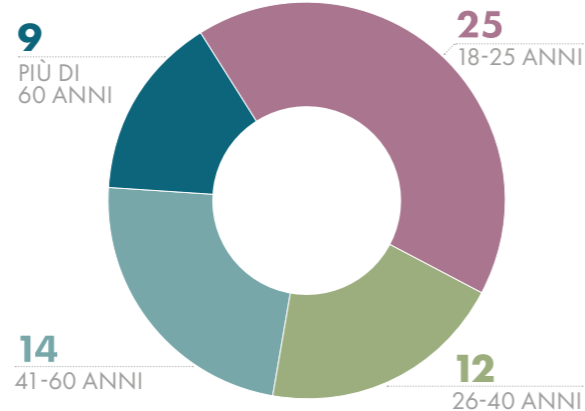

L'età media dei nuovi soci è di 37 anni e il 42% di loro ha meno di 25 anni!

COME SI DIVENTA SOCI

L'Assemblea Ordinaria 2022 ha definito di mantenere invariate le somme che i nuovi soci devono versare in sede di sottoscrizione della quota sociale, continuando ad **agevolare l'ingresso dei giovani soci**, ai quali viene riservato un importo dimezzato rispetto a quello ordinario.

	Valore nominale azione	Sovraprezzo	Totale
Nuovi soci di età uguale o superiore a 25 anni*	€ 2,58	€ 137,42	€ 140,00
Nuovi soci di età inferiore ai 25 anni*	€ 2,58	€ 67,42	€ 70,00

*alla data della domanda di ammissione

451 ASSOCIAZIONI GIÀ SOSTENUTE NEL 2022 SUL BANDO ATTIVITÀ

numeri parlano chiaro: le nostre associazioni hanno voglia di ripartire e ritornare a proporre eventi e iniziative sul nostro territorio. Sul Bando Attività 2022 sono infatti pervenute oltre **80 domande di contributo in più rispetto al 2021**, per un totale **451 richieste** e un investimento sul territorio di oltre **291.000 Euro**.

Con questo bando, che viene pubblicato all'inizio di ogni anno, La Cassa Rurale intende offrire un **sostegno all'attività ordinaria e istituzionale che gli enti e le associazioni del nostro territorio prevedono di svolgere nel corso dell'anno**.

Le associazioni potevano scegliere di partecipare al bando presentando la domanda semplificata, con cui si richiedeva un contributo fisso di 200 Euro, oppure tramite la domanda ordinaria, con cui era possibile richiedere un contributo fino a 4.000 Euro.

QUALI ATTIVITÀ PROPONGONO LE ASSOCIAZIONI CHE ABBIAMO SOSTENUTO?

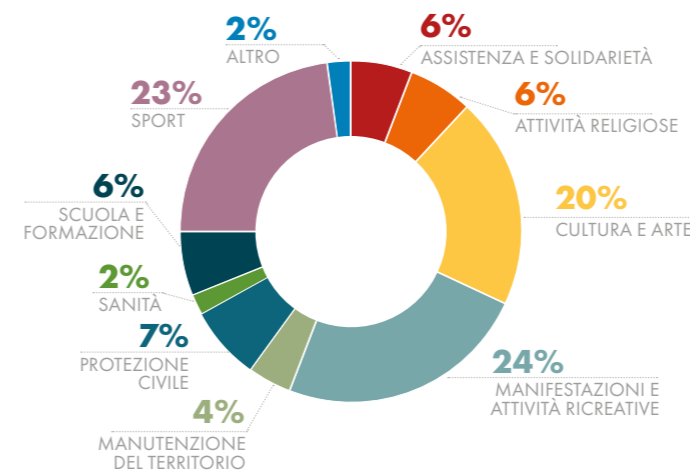

BUON LAVORO a tutti i volontari

DOMANDA SEMPLIFICATA

214 ASSOCIAZIONI RICHIEDENTI	€ 42.800 CONTRIBUTI ASSEGNATI	€ 200 PER ASSOCIAZIONE
-------------------------------------	--------------------------------------	-------------------------------

DOMANDA ORDINARIA

237 ASSOCIAZIONI RICHIEDENTI	€ 248.300 CONTRIBUTI ASSEGNATI	€ 1.048 IN MEDIA PER ASSOCIAZIONE
-------------------------------------	---------------------------------------	--

TOTALE

451 ASSOCIAZIONI RICHIEDENTI	€ 291.100 CONTRIBUTI ASSEGNATI	€ 646 IN MEDIA PER ASSOCIAZIONE
-------------------------------------	---------------------------------------	--

Visto il positivo riscontro del Bando Attività e con l'obiettivo di **accogliere l'entusiasmo di ripartenza delle associazioni del territorio**, La Cassa Rurale ha inoltre ritenuto opportuno anticipare i tradizionali termini dei bandi per il sostegno di investimenti materiali e di progetti formativi, culturali e sociali, che si sono chiusi il 27 maggio e di cui si darà riscontro sul prossimo numero de La Cassa Informa.

"ASSOCIAZIONE in FORMAZIONE"

Conclusi i percorsi formativi dedicati al mondo del volontariato

Si è conclusa l'11 maggio l'iniziativa formativa che La Cassa Rurale rivolge ogni anno ai volontari che operano nelle associazioni e negli enti di volontariato del nostro territorio. L'iniziativa, che ha previsto l'organizzazione di **14 percorsi formativi**, ha visto la **partecipazione di 130 volontari** provenienti da **84 associazioni diverse**.

Ognuno di loro ha partecipato **in media a 2 corsi**, per un totale di **249 iscrizioni**.



PERCORSI FORMATIVI - NUMERO DI PARTECIPANTI



PROVENIENZA TERRITORIALE DEI PARTECIPANTI

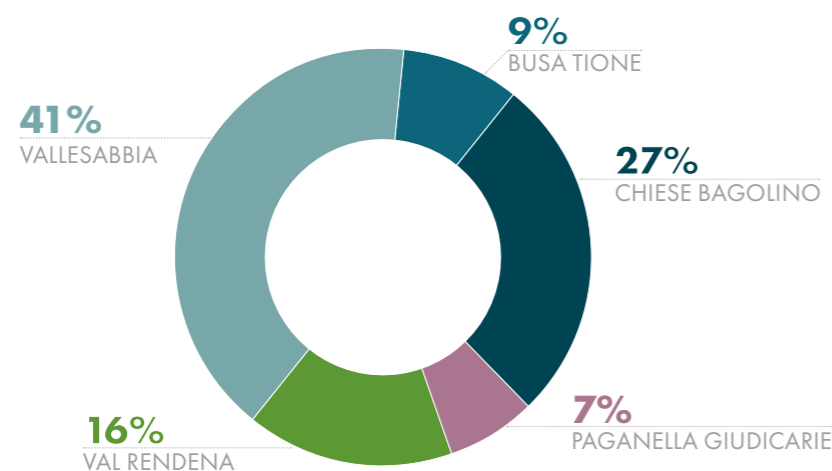

Al termine dei corsi abbiamo somministrato ai partecipanti un **questionario di gradimento**, per raccogliere **consigli** e **osservazioni** per progettare al meglio le prossime edizioni di Associazione in Formazione!

ABBIAMO CHIESTO AI VOLONTARI:

Ritieni che rientri tra i compiti di una Cassa Rurale supportare le associazioni del territorio anche con iniziative formative?

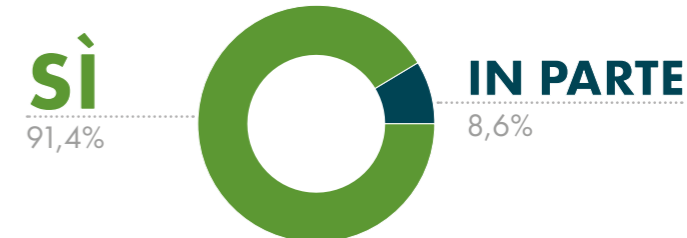

E alcune delle motivazioni:

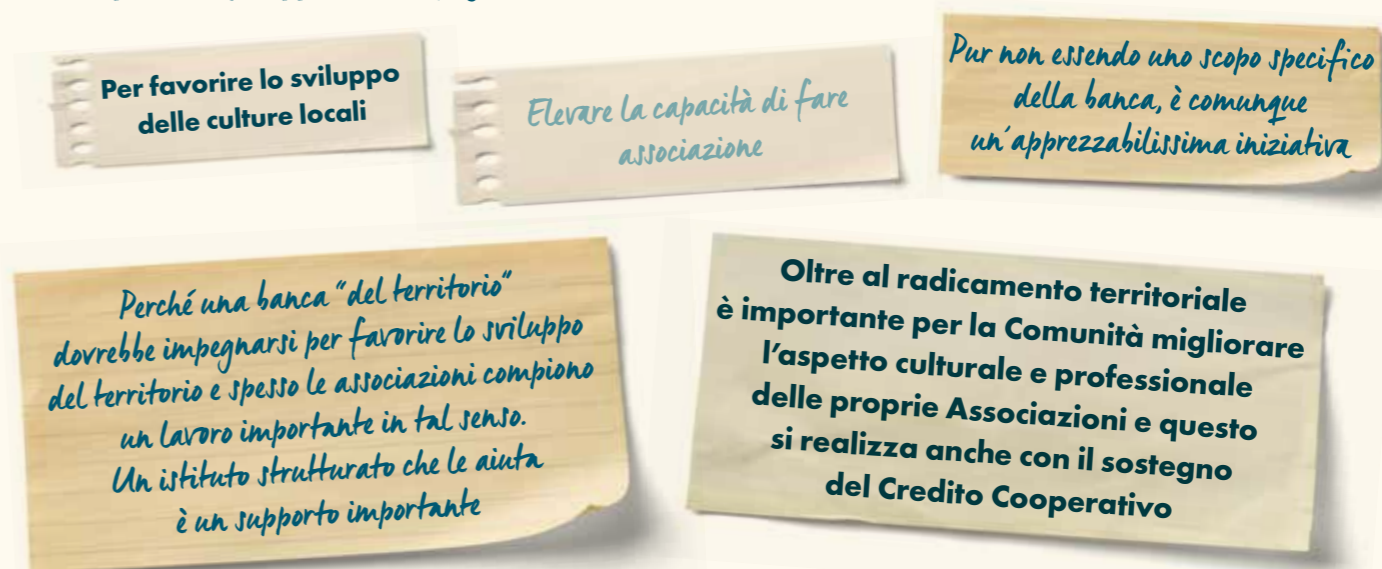

NUOVI LOCALI PER LA FILIALE DI SALÒ!

Dal **30 maggio** la filiale di Salò si è trasferita nei nuovi locali in **via Marco Enrico Bossi n. 10!** Monia, Elena e Nicole vi aspettano dal lunedì al venerdì dalle 08.30 alle 13:00 per operazioni di sportello e tutti i giorni, mattina e pomeriggio, per attività consulenziale su appuntamento.



@ Telefono: 0465 896843

Mail: salo@lacassarurale.it

CONTATTACI!



BANDO FUND RAISING DI COMUNITÀ

Risorse importanti a favore di progetti condivisi e sostenuti dalla Comunità

La Cassa Rurale torna a riproporre ad enti ed associazioni il **"Bando Fund Raising di Comunità"**, che ha come obiettivo quello di sostenere **progetti che prevedono l'impiego di rilevanti risorse finanziarie** (spesa minima euro 80.000) e che al contempo siano in grado di **creare valore per la comunità** producendo, sul territorio di competenza della Cassa Rurale, **un positivo ed elevato impatto in ambito culturale, turistico e sociale**.

Presupposto fondamentale per il finanziamento è che i promotori siano in grado di **attivare e coinvolgere la comunità** destinataria (cittadini, associazioni e imprese) proponendo **una campagna di raccolta fondi** a sostegno del progetto: il "Fund Raising" appunto.



Per partecipare al bando è necessario che in fase di domanda l'ente o associazione presenti, oltre al dettaglio delle attività, anche il piano finanziario in cui dovrà essere specificatamente indicato l'importo che si prevede di raccogliere attraverso la campagna di "Fund Raising". Per ottenere il contributo l'ente/associazione promotore dovrà "raccolgere" almeno 10.000 euro coinvolgendo un numero di donatori privati proporzionale al numero di abitanti della comunità alla quale si rivolge il progetto.

La Cassa Rurale mette quindi a disposizione dei progetti selezionati un **contributo pari alla somma che si prevede di raccogliere con la campagna di "Fund Raising"**: l'ammontare del contributo sarà confermato sulla base della rendicontazione di quanto effettivamente raccolto.

Le risorse messe a disposizione **ammontano ad Euro 60.000** con le quali saranno **sostenuti da 3 a 6 progetti con un contributo che potrà variare da 10.000 a 20.000 euro per singola iniziativa**.

Le domande per partecipare al bando dovranno essere inoltrate **entro il prossimo 15 novembre 2022**.

Sul sito della Cassa Rurale www.lacassarurale.it, nella sezione dedicata alle associazioni, **sarà disponibile a partire dal 20 giugno il regolamento** completo con l'indicazione dei requisiti richiesti e la documentazione necessaria.

Per maggiori informazioni è possibile contattare l'Ufficio Relazioni inviando una mail all'indirizzo relazioni@lacassarurale.it oppure telefonando ai numeri 0465 896510 – 0465 896511.



“Con questo nuovo bando “La Cassa Rurale” intende essere oltre che ente sostenitore di progetti innovativi anche stimolo per generare sviluppo territoriale attraverso il coinvolgimento e la partecipazione attiva dell'intera Comunità per il perseguimento del Bene Comune – commenta la **Presidente Monia Bonenti** - Credo che essere parte di una Comunità significhi anche questo, ovvero sentirsi partecipi e legati da un percorso comune: è nel **sostegno vicendevole** e nel **rafforzamento del legame** tra le persone, anche attraverso la **condivisione** e il **perseguimento di obiettivi**, che si rafforza il senso di **esser parte di una Comunità**.”

IMPARA LE LINGUE con la Cassa Rurale

Per La Cassa Rurale **investire nell'apprendimento delle lingue straniere** significa **contribuire allo sviluppo personale e professionale delle persone che vivono sul nostro territorio** e, conseguentemente, favorire l'apertura di nuovi orizzonti e **nuove possibilità di sviluppo imprenditoriale e culturale**.

Tre le iniziative che La Cassa Rurale promuove **per l'estate 2022** con l'obiettivo di favorire l'apprendimento delle lingue straniere: corsi di **inglese online, corsi di tedesco online e incentivi** per chi frequenta in autonomia un corso di lingua straniera.



In English Auf Deutsch Corsi di inglese e tedesco Online

Ritornano anche per l'estate 2022 i **corsi di inglese e di tedesco online per bambini, ragazzi e adulti di ogni età!**

Tutti i corsi sono tenuti da **docenti madrelingua** e permetteranno ai partecipanti di **acquisire nuove competenze linguistiche**, ripassare quanto appreso in aula durante l'anno scolastico e imparare a comunicare con persone provenienti da tutto il mondo!

La Cassa Rurale prevede un **abbattimento della quota di partecipazione per i soci e i figli di soci**, che hanno l'opportunità di accedere ai corsi a prezzi molto agevolati. Un trattamento di favore viene inoltre riservato anche ai clienti e ai loro figli, ferma restando la possibilità per tutti, anche per i non clienti, di partecipare all'iniziativa a prezzo pieno.

Per frequentare i corsi è sufficiente disporre di un'adeguata connessione internet, essere muniti di computer o tablet e assicurarsi che video e audio del dispositivo funzionino correttamente.

Il **calendario dei corsi e il form per iscriversi** saranno disponibili **a partire dalla metà di giugno sul sito www.lacassarurale.it**.



Incentivi per lo studio delle lingue straniere

L'iniziativa prevede l'assegnazione di borse di studio ai **soci e ai figli di soci fino ai 27 anni** che abbiano frequentato un **corso di lingua straniera** della durata di almeno 5 giorni **in Italia, all'estero oppure online** nel periodo compreso tra il 01/10/2021 e il 30/09/2022. Il regolamento prevede l'erogazione di incentivi anche a coloro che hanno partecipato al programma Erasmus o frequentato un **anno di scuola superiore all'estero** o progetti simili.

L'importo dell'incentivo viene determinato in base alla sede, alla durata e alla tipologia del corso e in base all'ammontare delle spese sostenute per l'iscrizione al corso e per l'eventuale viaggio aereo.



	Durata del corso	Spese sostenute	Calcolo incentivo	Importo massimo incentivo
Corso in Italia	-	superiori a 200€	25% spesa sostenuta	100 €
Corso online	-	superiori a 100€	50% spesa sostenuta	100 €
Corso all'estero	5-9 giorni	superiori a 250€	25% spesa sostenuta	150 €
	10-30 giorni		50% spesa sostenuta	300 €
	Oltre 1 mese		50% spesa sostenuta	500 €
Erasmus, anno di superiori all'estero	-	-	-	800 €

È possibile presentare domanda **entro il 30/09/2022** compilando l'apposito form disponibile sul sito www.prendiilvolo.it, allegando copia dell'**attestato di frequenza** del corso e la documentazione attestante le **spese sostenute**.

54 RAGAZZI IN PARTENZA PER I SOGGIORNI LINGUISTICI IN ITALIA E ALL'ESTERO

Nei mesi di aprile e maggio abbiamo raccolto le richieste di iscrizione ai soggiorni linguistici in Italia e all'estero che abbiamo proposto per bambini e ragazzi con l'obiettivo di **favorire l'apprendimento delle lingue straniere**, ma anche per permettere loro di **vivere un'esperienza di autonomia e indipendenza** fuori casa. Al fine di valorizzare il rapporto di reciprocità con il territorio, La Cassa Rurale ha definito di abbattere le quote di iscrizione per i **giovani soci e i figli di soci**, che hanno avuto **l'opportunità di accedere ai soggiorni con tariffe agevolate**.

ENGLISH SUMMER CAMP
 11 partecipanti
DEUTSCHES SOMMER CAMP
 4 partecipanti
 per ogni partecipante
 La Cassa Rurale
 è intervenuta con un
abbattimento della quota di 300 euro

CASA MONACO
 5 partecipanti
 per ogni partecipante
 La Cassa Rurale
 è intervenuta con un
abbattimento della quota di 780 euro

CASA LONDRA
 7 partecipanti
 per ogni partecipante
 La Cassa Rurale
 è intervenuta con un
abbattimento della quota di 820 euro

CASA CHRISTCHURCH
 27 partecipanti
 per ogni partecipante
 La Cassa Rurale
 è intervenuta con un
abbattimento della quota di 880 euro

RICHIEDI UNA CARTA DI CREDITO NEXI E PARTECIPA AL CONCORSO A PREMI

Tutti i clienti che **sottoscriveranno una carta di credito entro il 31 dicembre 2022** potranno partecipare al **concorso a premi** indetto da Nexi!

IN PALIO

- ✓ **l'iscrizione gratuita** per un anno al programma **iosì START** con **50€ di buoni e Gift Card** da spendere ogni mese per acquisti online o in negozio;
- ✓ inoltre è sufficiente pagare con la carta almeno una volta alla settimana per partecipare all'estrazione di **n. 5 "IPHONE 13" in palio ogni settimana** fino al 31/12/2022.

Leggi il regolamento completo nella sezione Trasparenza del sito www.lacassarurale.it

COME FUNZIONA IL CONCORSO A PREMI

- sottoscrivi una carta di credito NEXI**
- 
- in palio per te:
- ✓ l'iscrizione a **iosì START** con **50€ di buoni e Gift Card**.
- Effettua una transazione** entro il 31/12/2022
- ✓ Partecipa all'estrazione di **n. 5 "IPHONE 13" in palio ogni settimana**

Messaggio pubblicitario con finalità promozionale. Concorso a premi valido dal 07/03/2022 al 31/12/2022. Montepremi indicativo € 192.495,00 IVA inclusa. All'emissione della carta di credito è prevista l'iscrizione automatica e gratuita per un anno - senza rinnovo alla scadenza - a iosì START, che consente l'accesso ai vantaggi del servizio iosìSPECIALE, che ogni mese eroga 50€ in gift card e buoni sconto - da utilizzare per una selezione di marchi e su soglie minime di spesa - e ai servizi ioPROTETTO e ioVINCO. La quota annuale di iosì START dal secondo anno è pari a 3,60 €. I servizi iosì sono regolati dal D.Lgs. n.206/2005-Codice del Consumo. Il regolamento di iosì è disponibile sul sito nexi.it o su App Nexi Pay. L'eventuale rinnovo dell'iscrizione alla scadenza dell'anno gratuito è a cura del Cliente. Per le condizioni contrattuali ed economiche della carta e di Easy Shopping si rimanda ai Fogli Informativi, al Modulo Secci e al Regolamento disponibili presso le Filiali della Banca e nell'area Trasparenza del sito www.lacassarurale.it.

3 MOTIVI PER RICHIEDERE UNA CARTA DI CREDITO IN VISTA DELL'ESTATE:

1. Hai trovato un'offerta molto vantaggiosa per la tua estate?
Prenotala subito in tutta sicurezza... anche last minute!
2. Stai cercando un'auto da noleggiare per le tue prossime vacanze?
Scegli online il modello che preferisci... comodamente dal tuo divano!
3. La spiaggia ti annoia?
Acquista online ticket per eventi, musei ed escursioni... direttamente dalla tua sdraio!





50€ al mese di buoni sconto e Gift Card per un anno.
 Per i tuoi acquisti di tutti i giorni, online e in negozio.



5 iPhone 13 a settimana.
 Prima richiedi la tua Carta più possibilità hai di vincere!
 Usala almeno una volta durante la settimana per partecipare all'estrazione settimanale fino al 31/12/2022.



SEI TITOLARE DI UNA POLIZZA ASSICURATIVA IN CASSA RURALE? SCOPRI IL PORTALE MYASSICURA!

MY ASSICURA

Con il portale MyAssicura puoi **consultare i tuoi rapporti di bancassicurazione** in completa autonomia, semplicità e nella massima sicurezza: con un semplice accesso a internet puoi controllare le **scadenze dei tuoi contratti**, tenere sotto controllo lo **stato dei tuoi sinistri**, monitorare il **valore delle tue polizze** di investimento, verificare le coperture dei tuoi prodotti e **ristampare le certificazioni fiscali e tutta la documentazione** relativa alle tue polizze.

CON MY ASSICURA PUOI:

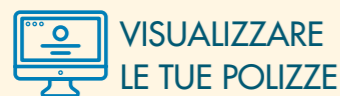

VISUALIZZARE LE TUE POLIZZE

RISTAMPARE I TUOI DOCUMENTI

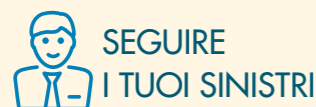

SEGUIRE I TUOI SINISTRI



RICHIEDERE ASSISTENZA

COME REGISTRARSI SUL PORTALE MY ASSICURA?

1. Accedi al sito www.myassicura.it oppure vai nella **sezione "Investimenti e Assicurazioni"** del tuo InBank, al quale dovrai accedere utilizzando le credenziali già in tuo possesso.
2. Registrati a MyAssicura inserendo **indirizzo mail, codice fiscale, nuova password e numero di polizza** (se sei titolare di più contratti assicurativi puoi inserire indifferentemente il numero di una delle tue polizze).

Una volta registrato potrai accedere a MyAssicura direttamente dal tuo InBank senza reinserire le credenziali!!

Sul nostro sito www.lacassarurale.it nella sezione Privati > Assicurazioni > MyAssicura sono disponibili le istruzioni con i passaggi da effettuare nella fase di registrazione al portale e per l'accesso alla sezione "Documenti". Per maggiori informazioni o per assistenza durante la fase di registrazione ti invitiamo a contattare la tua filiale di riferimento.

Sei nostro socio?

Stipula una nuova polizza!

ABITAZIONE E FAMIGLIA
SCONTO 20%

INFORTUNI E MALATTIA
SCONTO 30%



ASSIHOME



ASSIYOU

OFFERTA VALIDA DAL 6 MAGGIO AL 6 AGOSTO

ASSIHOME è la polizza multirischi per l'abitazione e la responsabilità civile della famiglia, prodotta da **ASSIMOCO S.p.A.** e distribuita in esclusiva da **Assicura Agenzia**. Messaggio pubblicitario con finalità promozionale. Prima della sottoscrizione leggere attentamente il set informativo disponibile presso gli intermediari aderenti al circuito di Assicura Agenzia, sul sito www.assimoco.it e sul sito www.assicura.si

ASSIYOU è la polizza che tutela dagli eventi conseguenti a infortuni o malattia, prodotta da **HDI Italia S.p.A.**, società appartenente al Gruppo HDI Assicurazioni e distribuita in esclusiva da **Assicura Agenzia**. Messaggio pubblicitario con finalità promozionali. Prima della sottoscrizione leggere attentamente il set informativo disponibile presso gli intermediari aderenti al circuito di Assicura Agenzia, sul sito www.assicura.si e sul sito www.hdiitalia.it





Se hai dai
18 ai 30 anni



Puoi trascorrere
da 7 giorni a 12 mesi
in un paese europeo



Aderendo ai **progetti**
di mobilità internazionale
promossi dall'**Unione Europea**



Tutto questo a **costo 0...**
serve solo tanta **voglia**
di partire!

Continua il nostro **impegno per portare sul nostro territorio le opportunità che l'Unione Europea mette a disposizione dei giovani** per la loro crescita personale e professionale!

InEurope è il nome del progetto con il quale La Cassa Rurale:

- ✓ **promuove i progetti di mobilità europea** proposti nell'ambito del programma Erasmus+;
- ✓ **incentiva la partecipazione dei nostri giovani** sostenendo interamente le spese relative alle attività di progettazione, orientamento e candidatura svolte da un ente accreditato per il coordinamento e l'invio.

La partecipazione è gratuita: tutti i progetti sono completamente finanziati dall'Unione Europea e non è richiesta alcuna quota di adesione ai partecipanti! Visita il sito www.prendiilvolo.it per rimanere sempre aggiornato sulle nuove mete dei soggiorni InEurope!
Di seguito alcuni dei progetti attualmente disponibili.



ECCO ALCUNI DEI PROGETTI DISPONIBILI



InEurope
Wista - Polonia
Social Economy - Social Values, Social Inclusion
Economia sociale
Dal 11 al 19 luglio 2022
Scadenza iscrizioni: 01/07/2022

Wista - Polonia

SOCIAL ECONOMY - SOCIAL VALUES, SOCIAL INCLUSION
Dal 11 al 19 luglio 2022

Il principale obiettivo di questo percorso formativo è orientare i giovani verso un modello di Economia Sociale, per permettere loro di vedere un quadro più ampio di come l'economia e il business possono includere i gruppi sociali svantaggiati e di come gli stessi possono impegnarsi attivamente per contribuire allo sviluppo delle comunità locali.

Il progetto vede la partecipazione di 28 giovani maggiorenni provenienti da 14 paesi: Bulgaria, Cipro, Grecia, Ungheria, Italia, Lituania, Macedonia, Malta, Polonia, Portogallo, Romania, Serbia.

Candidati entro il **01/07/2022** sul sito www.prendiilvolo.it

Renavas - Lituania

ECO-BOOST
Dal 15 al 24 luglio

Il progetto si propone di fornire ai giovani le conoscenze per condurre uno stile di vita più sostenibile e rispettoso dell'ambiente. Si parlerà di ecologia, inquinamento e consumi, conservazione della natura, uso della plastica e smaltimento dei rifiuti.

Il progetto vede la partecipazione di 42 giovani tra i 16 e i 25 anni provenienti da 6 paesi: Lituania, Italia, Romania, Serbia, Georgia, Turchia.

Candidati entro il **01/07/2022** sul sito www.prendiilvolo.it



InEurope
Renavas - Lituania
ECO-BOOST
Sostenibilità ambientale
Dal 15 al 24 luglio 2022
Scadenza iscrizioni: 01/07/2022



InEurope
Palmela - Portogallo
Time to Harvest
Agricoltura sostenibile
Dal 5 settembre al 10 ottobre 2022

Palmela - Portogallo
TIME TO HARVEST
Dal 05 settembre al 10 ottobre 2022

Questo progetto di volontariato a breve termine combina attività teoriche e pratiche sull'agricoltura sostenibile, le energie rinnovabili e la conservazione naturale nella penisola di Setúbal. I volontari si prenderanno cura del frutteto e potranno prendere parte ad alcuni workshop sulle diverse politiche e iniziative a livello locale ed europeo in materia di agricoltura e sostenibilità. Il progetto vede la partecipazione di 12 giovani tra i 18 e i 30 anni provenienti da 13 paesi: Portogallo, Spagna, Francia, Finlandia, Italia, Grecia, Belgio, Germania, Danimarca, Repubblica Ceca, Paesi Bassi, Slovacchia, Isole Canarie.

Candidati entro il **20/08/2022** sul sito www.prendiilvolo.it

Se sei interessato a vivere un'esperienza all'estero, ma non hai trovato il progetto che fa per te, compila il form d'iscrizione sul sito www.prendiilvolo.it manifestando il tuo interesse a partecipare a InEurope... sarai contattato per ricercare il progetto più adatto alle tue esigenze!

PROGETTO ORIENTAMENTO

Sei indeciso sulle tue scelte scolastiche o sul percorso lavorativo da intraprendere?

Prenota un colloquio di orientamento

PER IL LAVORO

PER LO STUDIO

PER FAR EMERGERE IL TUO POTENZIALE

- Lo sportello di orientamento fornisce un supporto per:
- ✓ far chiarezza su proprie aspirazioni e interessi
 - ✓ scrivere/revisionare il curriculum;
 - ✓ prepararsi al colloquio di lavoro;
 - ✓ pianificare il proprio progetto professionale e stilare il proprio bilancio di competenze;
 - ✓ usare i social network per la ricerca di lavoro.

Richiedi un colloquio gratuito con i nostri esperti!
Tutti i dettagli e modalità di iscrizione su www.prendiilvolo.it

IL NOSTRO PROGETTO ORIENTAMENTO È STATO PRESENTATO A EDUCA!

"Al lavoro senza pregiudizi", uno dei percorsi avviati nell'ambito del nostro progetto orientamento, è stato presentato ad Educa, il **Festival dell'educazione** che si è tenuto a Rovereto dal 6 all'8 maggio. L'iniziativa, promossa dalla nostra Cassa Rurale, vede la **collaborazione** con la **Comunità delle Giudicarie**, la **Comunità Montana di Vallesabbia** e gli **Istituti Comprensivi del nostro territorio**: un bel **lavoro di squadra** che sta portando ottimi risultati!

Un ringraziamento particolare ai professionisti coinvolti nel progetto per il grande lavoro svolto! **GRAZIE!**





IN EUROPE: Il racconto di chi ha vissuto questa esperienza

Nada El Majdoubi

Nada, diciannovenne di Vestone (BS), ha preso parte al progetto "Open to Change" che si è svolto in Romania dal 13 al 19 marzo 2022.



Nome: Nada El Majdoubi

Età: 19 anni

Paese: Vestone (BS)

Professione: studentessa di amministrazione finanza e marketing presso l'Istituto Perlasca di Idro

Prima di iniziare a descrivere l'esperienza, le attività svolte, le sensazioni provate, le fantastiche persone conosciute e tanto altro, desidero riportare un aforisma di John Steinbeck che ritengo sia in grado di descrivere al meglio la mia avventura: "Le persone non fanno i viaggi, sono i viaggi che fanno le persone". Difatti il **progetto ERASMUS + "Open to Change"**, svolto nella città di **Targu Jiu in Romania**, ha avuto un'influenza indefinibile sulla mia personalità e sul mio modo di rapportarmi con gli altri. In seguito a quest'esperienza **ho realizzato che i limiti che ci imponiamo da giovani non sono insormontabili, anzi, valicabili e modificabili e sono proprio questi viaggi imprevisi e non preventivati che arricchiscono la persona e le fanno acquisire sicurezza, responsabilità e soprattutto le cambiano la vita!**

Prima di partire per la Romania, ero in preda all'ansia per la maturità imminente e per la scelta dell'università. Per questo motivo, pur conoscendo i rischi a cui andavo incontro, ho deciso di vivere **quest'esperienza che si è rivelata nutrimento per l'anima**. Spesso infatti la monotona routine annienta lo spirito intraprendente e riduce drasticamente la motivazione, spegnendo il desiderio di affrontare nuove sfide e di raggiungere gli obiettivi prefissati. Inoltre, a causa della pandemia da COVID-19, della guerra ucraina e delle recenti tensioni politiche internazionali, **noi giovani di oggi ci ritroviamo, più del passato, fragili, insicuri, abbandonati e intrappolati in una vita che non è quella sognata**.

Tuttavia, una valida soluzione a tutte queste insicurezze esiste e porta il nome di "Erasmus". Questo programma mi ha permesso di "isolare" la mente dai pensieri negativi, di fare nuove esperienze e di trovarmi in un ambiente tutto da scoprire. **All'inizio, tutto appariva così estraneo: le persone, lo spazio, la lingua e la città, ma fin dal primo giorno, siamo diventati un grande gruppo: ragazzi provenienti dall'Italia, dalla Romania, dalla Lituania e dalla Turchia che condividevano pensieri, critiche e riflessioni su diversi argomenti senza il timore del giudizio altrui.**



L'obiettivo principale del progetto era infatti quello di sopperire alle insufficienti opportunità di **partecipazione alla vita sociale dei giovani** attraverso percorsi specifici, al fine di accrescere la consapevolezza e i comportamenti di cittadinanza attiva.

Insieme ad altri 46 ragazzi partecipanti al programma, nel corso delle varie attività, alcune svolte in gruppo, **abbiamo avviato dibattiti sui diritti umani, sulle questioni globali, sugli argomenti relativi ai diritti umani e alla democrazia, compreso il valore delle risorse umane e delle politiche giovanili** dei Paesi partner. Alcuni dei laboratori svolti erano incentrati su attività concrete come, ad esempio, la **creazione di una breve sceneggiatura** per diffondere messaggi riguardo al tema del bullismo, della democrazia, dei diritti e delle libertà dell'individuo.

Il terzo giorno del progetto abbiamo fatto anche una **gita in montagna** e visitato il monastero di Polovragi e le grotte "Pastera Muierii". Il tempo era



freddo ma tutti eravamo riscaldati dalla bellezza del panorama. Una volta tornati a Targu Jiu, come da agenda, abbiamo vissuto la **serata interculturale**, tutti abbiamo mostrato la nostra cultura, insegnato balli divertenti e dinamici e condiviso deliziosi piatti nazionali.

In ultimo abbiamo dato vita ad un



programma di supporto alla comunità. Il mio gruppo per lo svolgimento di questo task ha pensato di ideare un "Youth Center", uno "spazio sicuro" che tiene conto delle numerose difficoltà e delle necessità del giovane di oggi nella società. All'interno della struttura il ragazzo potrà infatti partecipare a incontri formativi e di orientamento, a laboratori interattivi, a corsi di lingue, a club che promuovono la comunicazione tra persone che parlano differenti lingue, trovare sportelli di ascolto e svolgere gite turistiche per conoscere il territorio.

Il momento più triste è stato di sicuro l'ultimo giorno dedicato ai saluti, ma come si sa tutto finisce. I giorni sono volati e avrei voluto fermare il tempo, desideravo che quella settimana così meravigliosa non finisse mai, però, sentivo che, proprio perché finiva, era ancora più speciale. **Ricorderò per sempre tutti i momenti vissuti, tutte le persone che ho conosciuto e che forse non rivedrò mai più, però li ho**



nella mia memoria al di là della lontananza fisica e geografica. Per concludere desidero fare **un appello a tutti i giovani all'ascolto** là fuori: "Vi consiglio vivamente il progetto Erasmus+ perché **è la più grande esperienza per acquisire nuovi amici, nuove esperienze, nuovi ricordi e nuove competenze spendibili nel mondo del lavoro, tra cui la capacità di adattamento, di parlare di fronte ad un grande pubblico, di relazione interpersonale e di comunicazione**". **Inoltre, la partecipazione ad un progetto europeo richiede di comunicare in una lingua straniera per poter comprendere ed essere compreso, requisito questo fondamentale per lavorare in una società globalizzata come la nostra.**

Ed ecco la conclusione: **sono maturata come persona, ho conosciuto nuove persone, nuove storie, nuove culture. Sono un'altra Nada**. Dal momento in cui sono salita sull'aereo che mi avrebbe portato a casa, ho capito che la mia vita non sarebbe stata mai più la stessa.

Nada El Majdoubi

Sei nostro socio?

Scopri il nuovo

CONTO VALORE AL SOCIO

OBIETTIVO CANONE ZERO!



**Chiedi un appuntamento
con i nostri consulenti
e scopri tutte le condizioni
a te riservate!**

Messaggio pubblicitario con finalità promozionale.
Le condizioni contrattuali sono indicate nel Foglio
Informativo del "Conto Valore al Socio 2022" messo
a disposizione del pubblico presso gli sportelli
della banca e nella sezione "Trasparenza" el sito internet.



PAGO CON CARTA

HO UN PIANO DI ACCUMULO

HO UNA GESTIONE PATRIMONIALE

HO UNA ASSICURAZIONE VITA

HO UNA ASSICURAZIONE CASA

HO UNA ASSICURAZIONE INFORTUNI

HO UNA ASSICURAZIONE AUTO

HO UN FONDO PENSIONE

CANONE ZERO